



กองการเจ้าหน้าที่
กรมส่งเสริมการเกษตร

ทำความรู้จักกับทุนกันเถอะ



ความหมายของกองทุน

กองทุน หมายความว่า เงินค่าใช้จ่ายเพื่อการศึกษ ฝึกอบรม
ปฏิบัติการวิจัย หรือดูงาน และเพื่อการครองชีพระหว่างศึกษา
ฝึกอบรม ปฏิบัติการวิจัย หรือดูงาน และหมายความรวมถึง
เงินค่าพาหนะเดินทางเพื่อการนี้ด้วย แต่ไม่รวมถึงเงินที่ได้รับ
เป็นค่าใช้จ่ายในการเดินทางไปราชการ





ประเภทของทุน

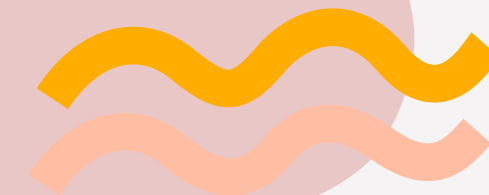

ทุนประเภท 1

ทุนประเภท 2

ทุนส่วนตัว หรือทุนอื่น ๆ
ที่ไม่ใช่ทุนประเภท 1

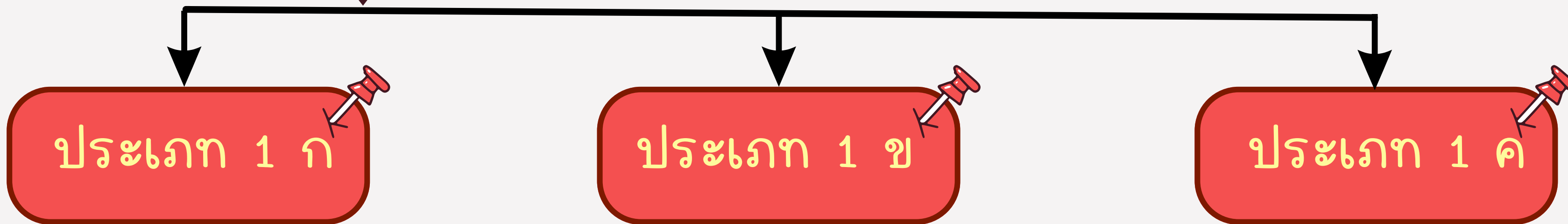

ประเภท 1 ก

ประเภท 1 ข

ประเภท 1 ค

ทุนที่ส่วนราชการเป็นผู้ให้ เช่น
ทุนรัฐบาล ก.พ. และทุน
กระทรวงเกษตรและสหกรณ์

ทุนจากรัฐบาล/องค์การ
ต่างประเทศ มอบให้แก่
รัฐบาลไทยเพื่อส่งข้าราชการ
ไปศึกษา ฝึกอบรม วิจัย
หรือดูงานต่างประเทศ

ทุนที่นิติบุคคล/บุคคลธรรมดา
ในประเทศ ให้แก่ส่วนราชการ
เพื่อส่งข้าราชการไป ศึกษา
ฝึกอบรม วิจัย หรือดูงาน
ต่างประเทศ โดย ก.พ. เห็นชอบ

กองทุนรัฐบาล (กองทุน ก.พ.)



เป็นกองทุนประเภท 1 (ก) ซึ่งเป็นกองทุนตามความต้องการของส่วนราชการ/หน่วยงานของรัฐ ที่มีวัตถุประสงค์เพื่อการเตรียมและพัฒนากำลังคนภาครัฐตามแผนกำลังคนภาครัฐของส่วนราชการและหน่วยงานของรัฐ ที่สอดคล้องกับยุทธศาสตร์การพัฒนาประเทศ และยุทธศาสตร์องค์กรเป็นสำคัญ แบ่งเป็น

ทุนพัฒนาบุคลากรภาครัฐ

ทุนบุคคลทั่วไป

คุณสมบัติบุคลากรภาครัฐ

คุณสมบัติสำหรับผู้ที่ได้รับการตอบรับให้เข้าศึกษา/ฝึกอบรมจากสถาบันการศึกษา

1. ประเภทคุณสมบัติ

คุณสมบัติศึกษา

- ✓ **ระดับ**ปริญญาโท และปริญญาเอก
- ✓ **รูปแบบ** หลักสูตร ปกติ (full time) ในชั้นเรียน หรือผสมผสาน (Onsite/Online)
- ✓ **เป้าหมาย** ได้รับวุฒิการศึกษาสูงขึ้น

คุณสมบัติอบรม

- ✓ **ระยะเวลา** ไม่น้อยกว่า 5 วันทำการ และไม่เกิน 12 สัปดาห์
- ✓ **รูปแบบ** หลักสูตร ปกติ (full time) ในชั้นเรียน หรือผสมผสาน (Onsite/Online)
- ✗ **ข้อห้าม** ต้องมิใช่หลักสูตรเกี่ยวกับการพัฒนาทักษะทางการบริหาร หรือการพัฒนาภาวะผู้นำ

2. ประเทศที่กำหนดให้ไปศึกษา/ฝึกอบรม

กำหนดตามกลุ่มวิชาต่าง ๆ ตามที่ ก.พ. กำหนด



กรณีประสงค์จะไปศึกษา ณ สหรัฐอเมริกา หรือสหราชอาณาจักร จะต้องเป็นสถาบันการศึกษาที่ได้รับการจัดอันดับอยู่ใน TOP 20 ปีล่าสุด



สำหรับประเทศที่จะให้ไปศึกษา/ฝึกอบรมนอกเหนือจากที่ ก.พ. กำหนด จะต้องเป็นประเทศที่มีสถาบันการศึกษา หรือสถาบันฝึกอบรมมีความโดดเด่นทางวิชาการในสาขาวิชา/หลักสูตรนั้น



3. ข้อผูกพันในการรับทุน

เรียนจบปุ๊บ...ต้องกลับมาทำงานให้รัฐ!

1. ผู้ที่ได้รับทุนจะต้องกลับมาปฏิบัติงานในหน่วยงานราชการที่ ก.พ. กำหนด เป็นระยะเวลา 2 เท่า ของระยะเวลาที่ศึกษาหรืออบรมด้วยทุน ก.พ.

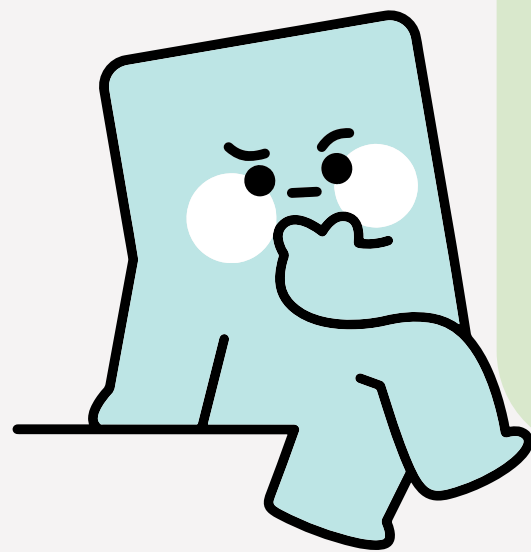

สูตรเวลาการทำงานใช้ทุน

ระยะเวลาที่ไปเรียน  **X 2**

(เช่น ไปเรียน 2 ปี = กลับมาทำงานให้รัฐ (ใช้ทุน) 4 ปี)

2. กรณีผู้รับทุนไม่กลับมาปฏิบัติราชการชดใช้ทุนให้แก่ราชการตามสัญญา จะต้องชดใช้เงินทุนที่ได้จ่ายไปแล้วทั้งสิ้น และต้องชดใช้เงินอีก 2 เท่า ของจำนวนเงินทุนดังกล่าว เป็นเบี้ยปรับอีกด้วย

4. คุณสมบัติของผู้มีสิทธิสมัครคัดเลือก



คุณสมบัติของ ผู้สมัคร ศึกษา

ข้าราชการตำแหน่งประเภทวิชาการ

01

ปฏิบัติงานมาแล้วไม่น้อยกว่า 2 ปี

02

อายุไม่เกิน 40 ปี
(นับถึงวันประกาศรับสมัครของ ก.พ.)

03

หากเป็นทุน ป.โท ต้องไม่เคยได้รับวุฒิ ป.โท
ในสาขา/วิชาเอกเดียวกับทุนที่จะไปศึกษา

04

05 เป็นผู้มีความสามารถและความประพฤติดี

06 ปฏิบัติงานด้วยความรับผิดชอบ อุทิศตน เสียสละ

vs

ตำแหน่ง/สังกัด

ระยะเวลาปฏิบัติราชการ

ข้อจำกัดด้านอายุ

เงื่อนไขวุฒิการศึกษา/
ระดับตำแหน่ง

คุณสมบัติของ ผู้สมัคร ฝึก อบรม



ข้าราชการตำแหน่งประเภท
วิชาการ

01

ระดับปฏิบัติการ และปฏิบัติงานมาแล้วไม่น้อยกว่า 3 ปี
ระดับชำนาญการ/ชำนาญการพิเศษ ไม่กำหนดจำนวนปี

02

ไม่กำหนดอายุ

03

ไม่กำหนด

04

4. คุณสมบัติของผู้มีสิทธิสมัครคัดเลือก (ต่อ)

07

หากผู้สมัครเคยไปศึกษาหรือฝึกอบรมด้วยทุนรัฐบาล (กพ) มาแล้ว ต้องกลับมาปฏิบัติราชการแล้วไม่น้อยกว่า 1 ปี นับถึงวันกำหนดส่งรายชื่อให้ สำนักงาน กพ.

08

กรณีผู้สมัครอยู่ระหว่างรับทุนรัฐบาลไปศึกษาวิชา ณ ต่างประเทศ ไม่มีสิทธิสมัครเพื่อรับทุนศึกษา/ฝึกอบรม

09

กรณีเป็นผู้มีสิทธิได้รับทุนรัฐบาล กพ. (ทุนศึกษาหรือทุนฝึกอบรม) มากกว่า 1 ทุน ผู้ได้รับทุนต้องเลือกทุนใดทุนหนึ่ง

10

มีข้อเสนอโครงการ/การปรับปรุงภารกิจหลักที่เป็นประโยชน์ สอดคล้องยุทธศาสตร์ชาติ ยุทธศาสตร์หน่วยงาน และแสดงให้เห็นถึงการนำความรู้ที่ได้รับมาปรับใช้ในการดำเนินงาน

11

สาขาวิชาหรือหลักสูตรที่ผู้สมัครไปศึกษา/ฝึกอบรม ต้องเป็นสาขาวิชา/หลักสูตรที่เป็นที่ต้องการ และเป็นประโยชน์ต่อภารกิจของหน่วยงาน

ทั้งนี้ หากสาขาที่จะไปศึกษาระดับสูงเป็นการปฏิบัติภารกิจของส่วนราชการ หรือหน่วยงานตามยุทธศาสตร์ หรือเป็นสาขาที่ขาดแคลน มีความจำเป็นและเป็นประโยชน์ ต่อการปฏิบัติภารกิจ แต่ไม่ตรงตามคุณสมบัติเฉพาะสำหรับตำแหน่งที่ผู้สมัครรับทุนครองอยู่ ผู้สมัครต้องแสดงความยินยอมและยอมรับว่า หากสำเร็จการศึกษาแล้ว ไม่สามารถนำวุฒิการศึกษาดังกล่าวไปปรับคุณวุฒิการศึกษาในตำแหน่งที่ครองอยู่ได้

5. การรับสมัครคัดเลือก



กรอกใบสมัคร

01

เอกสารหลักฐาน

02

รับรองตนเอง

03

ช่องทางสมัคร



กรอกใบสมัครออนไลน์ที่
<https://register.ocsc.go.th/registration/>

การดาวน์โหลดเอกสาร

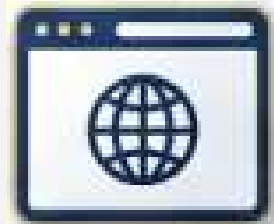

เข้าสู่เว็บไซต์ ก.พ.
www.ocsc.go.th/scholarships/



ไปที่หัวข้อ
คุณสำหรับบุคลากรภาครัฐ >
คุณศึกษา



ดาวน์โหลดแบบฟอร์ม
เลือก คุณบุคลากรภาครัฐ
ประจำปีงบประมาณ 25...

เอกสาร หลักฐานที่จะต้องนำไปยื่นสมัครคัดเลือก

**1. ใบสมัคร
+ รูปถ่าย**
ภาพถ่ายขนาด
1 x 1.5 นิ้ว



หน้าตรง
ไม่สวมหมวกและ
ไม่สวมแว่นตา
ถ่ายไว้ไม่เกิน 1 ปี

**2. สำเนาปริญญาบัตร
และ Transcript**
ระดับปริญญาตรี และ/หรือ
ระดับปริญญาโท



**3. สำเนาทะเบียนบ้าน
หรือ บัตร ปชช.**



**4. สำเนาบัตร
ประจำตัวข้าราชการ
หรือ เจ้าหน้าที่ของรัฐ**



5. สำหรับผู้สมัครที่ได้รับการตอบรับให้เข้าศึกษา/ฝึกอบรม โดยไม่มีเงื่อนไขจาก สถาบันการศึกษาที่ ก.พ. รับรอง แบบหนังสือตอบรับ ดังนี้

ประเภททุน	เงื่อนไขด้านภาษา	หมายเหตุ
ทุนศึกษา (หลักสูตรภาษาอังกฤษ)	แบบไม่มีเงื่อนไข	
ทุนศึกษา (หลักสูตรภาษาท้องถิ่น)	แบบไม่มีเงื่อนไข	หากมีเงื่อนไขให้ศึกษาภาษาท้องถิ่นเพิ่มเติม ต้องใช้เวลาเรียนภาษาถิ่นไม่เกิน 1 ปี
ทุนฝึกอบรม	แบบไม่มีเงื่อนไข	ต้องไม่ใช่หลักสูตรเกี่ยวกับการพัฒนากักษะด้านการบริหาร หรือพัฒนาภาวะผู้นำ

6 กรอบหลักสูตร (Curriculum) ของสาขาวิชาที่สมัคร



7 ข้อกำหนดการตอบรับเข้าศึกษาหลักสูตร (Entry Requirement) ของสาขาวิชาที่สมัคร

8 ข้อเสนอโครงการ/การปรับปรุงงานภารกิจหลักที่เป็นประโยชน์ สอดคล้อง ยุทธศาสตร์ชาติ ยุทธศาสตร์หน่วยงาน และแสดงให้เห็นถึงการนำความรู้ที่จะได้รับจากการศึกษา/ฝึกอบรม มาปรับใช้ในการดำเนินการดังกล่าว

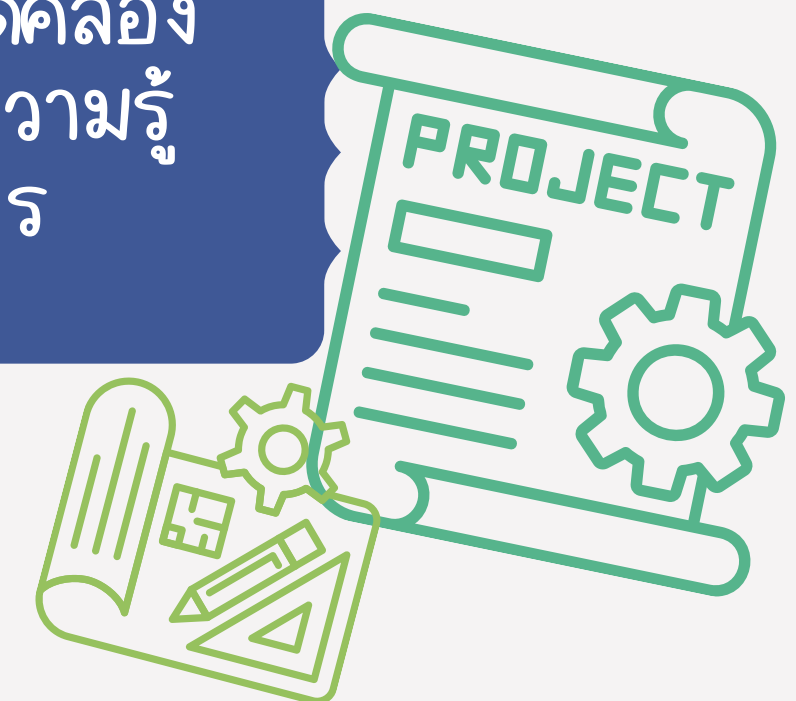

หนังสือรับรองจากต้นสังกัด

9



10



ทั้งนี้ กรณีที่จะไปศึกษา/ฝึกอบรมในประเทศนอกเหนือจากที่ ก.พ. กำหนดให้แสดงหลักฐานความโดดเด่นของสาขาวิชา/หลักสูตรที่ได้รับการตอบรับให้ไปศึกษา/ฝึกอบรม

หนังสือแสดงความยินยอม และยอมรับ

หากสำเร็จการศึกษาแล้ว ไม่สามารถ
นำมาปรับคุณสมบัติทางการศึกษาได้

11



ผลคะแนนภาษาอังกฤษ (เฉพาะทุนศึกษา)

TOEFL (iBT) ที่ได้คะแนนไม่ต่ำกว่า 79 คะแนน หรือ
IELTS ที่ได้คะแนนไม่ต่ำกว่า 6.0

โดยผลการทดสอบต้องยังไม่หมดอายุ ณ วันที่สมัครรับทุน

12



หลักฐานแสดงการจัดอันดับของสถาบันการศึกษาที่อยู่ใน Top 20

กรณีไปศึกษา ณ สหรัฐอเมริกาและสหราชอาณาจักร
จัดอันดับโดยสถาบันการจัดอันดับการศึกษา ที่ได้รับการยอมรับ
และมีมาตรฐานเป็นสากล

13





สำเนาถูกต้อง ทุกฉบับ

สำเนาหลักฐานทุกฉบับ ให้ผู้สมัครเขียนรับรอง ลงชื่อ และลงวันที่กำกับไว้ด้วย



เอกสารครบถ้วน = มีสิทธิ์

หากเอกสารไม่ถูกต้องหรือไม่ครบถ้วน (ตามข้อ 14 เอกสารอื่นๆ) อาจถูกพิจารณาไม่ให้เป็นผู้มีสิทธิ์ได้รับการคัดเลือก



รับรองตนเอง (Self-Certification)

ผู้สมัครต้องตรวจสอบและรับรองตนเองว่ามีคุณสมบัติตรงตามประกาศ หาก ก.พ. ตรวจสอบพบภายหลังว่าไม่ตรง จะถือว่า **ขาดคุณสมบัติ ทันที!**

6. การแต่งตั้งกรรมการ เกี่ยวกับการคัดเลือก



ก.พ.

แต่งตั้งคณะกรรมการดำเนินการคัดเลือกบุคลากรภาครัฐเพื่อรับทุนรัฐบาล ตามความต้องการของกระทรวง กรม หรือหน่วยงานของรัฐ

คณะกรรมการฯ จะตัดสินปัญหาเกี่ยวกับคุณสมบัติของผู้สมัครคัดเลือกและปัญหาอื่น ๆ ที่เกิดขึ้นในการดำเนินการคัดเลือก



ส่วนราชการ

แต่งตั้งคณะกรรมการเพื่อดำเนินการคัดเลือกผู้รับทุนพัฒนาบุคลากรภาครัฐ ประกอบด้วย หัวหน้าส่วนราชการ หรือรองหัวหน้าส่วนราชการระดับกรม ที่ได้รับมอบหมาย เป็นประธานกรรมการ โดยมีหัวหน้าหน่วยงานที่รับผิดชอบงานด้านแผนงาน งานด้านการพัฒนาระบบบริหาร งานที่เกี่ยวข้องกับทุนที่ได้รับจัดสรร เป็นอนุกรรมการ หัวหน้าหน่วยงานที่รับผิดชอบงานด้านทรัพยากรบุคคล หรืองานการเจ้าหน้าที่ เป็นอนุกรรมการและเลขานุการ และนักทรัพยากรบุคคล ระดับชำนาญการขึ้นไป ผู้ช่วยเลขานุการ

7. การคัดเลือก และเกณฑ์การ ตัดสิน



01

คณะกรรมการดำเนินการทูลของรัฐบาล (ทูล ก.พ.) ทำหน้าที่ดำเนินการคัดเลือกผู้สมัครที่มีคุณสมบัติตรงตามประกาศรับสมัคร และขึ้นบัญชีผู้ที่ผ่านการคัดเลือก พร้อมผู้ผ่านการคัดเลือกสำรอง จำนวนไม่เกิน ๒ คน ต่อหนึ่งหน่วยทูล (ถ้ามี)

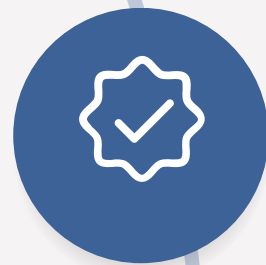

02

ให้ผู้ผ่านการคัดเลือกฯ และสำรอง ยื่นเอกสารหนังสือตอบรับให้เข้าศึกษา/ฝึกอบรม

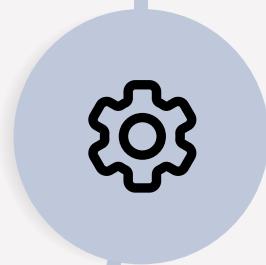

03

ส่วนราชการ (กระทรวง) เสนอรายชื่อผู้ผ่านการคัดเลือกฯ และสำรองฯ จำนวนไม่เกิน ๒ คน ต่อหนึ่งหน่วยทูล (ถ้ามี) พร้อมจัดส่งใบสมัคร เอกสาร หลักฐานต่าง ๆ และหนังสือตอบรับให้เข้าศึกษา/ฝึกอบรม ของผู้ผ่านการคัดเลือกฯ และสำรองฯ พร้อมทั้งสำเนาประกาศรับสมัครและประกาศรายชื่อผู้ผ่านการคัดเลือกของส่วนราชการ ไปยังสำนักงาน ก.พ.



04

สำนักงาน ก.พ. จะตรวจสอบคุณสมบัติและประกาศรายชื่อผู้มีสิทธิได้รับทูล

08 การประกาศรายชื่อผู้มีสิทธิได้รับทุน
สำนักงาน ก.พ. จะประกาศรายชื่อเฉพาะผู้มีสิทธิได้รับทุนทาง
เว็บไซต์ของสำนักงาน ก.พ.

09 การรายงานตัวและการอบรม
ผู้มีสิทธิได้รับทุนต้องไปรายงานตัวและเข้ารับการ
อบรมตามที่สำนักงาน ก.พ. กำหนด

10 การประกาศรายชื่อผู้มีสิทธิได้รับทุนแทน
กรณีผู้มีสิทธิได้รับทุนสละสิทธิการรับทุน ไม่สามารถรายงาน
ตัวในระยะเวลาที่กำหนด จะมีการเรียกผู้ที่อยู่ในบัญชีสำรอง
ในลำดับถัดไป เพื่อรับทุนแทน

11 การตรวจสุขภาพอนามัย **(เฉพาะทุนศึกษา)**
ผู้มีสิทธิได้รับทุนประเภทศึกษาต้องไปตรวจสุขภาพ
อนามัยกับคณะกรรมการแพทย์ ของ ก.พ.

12 การทำสัญญา
ผู้มีสิทธิได้รับทุนต้องทำสัญญาตามแบบสัญญาที่ ก.พ. กำหนด

13 การรับเงินทุน
ผู้ได้รับทุนศึกษา/ฝึกอบรมจะได้รับเงินทุน เมื่อทำสัญญา
เรียบร้อยแล้ว

14 กำหนดการเดินทาง
ผู้ได้รับทุนจะต้องเดินทางไปศึกษา/ฝึกอบรมในสถาบันการศึกษา/
ฝึกอบรม ภายในวันที่ 30 กันยายน 25...
มิฉะนั้นจะถูกเพิกถอนการให้ทุน

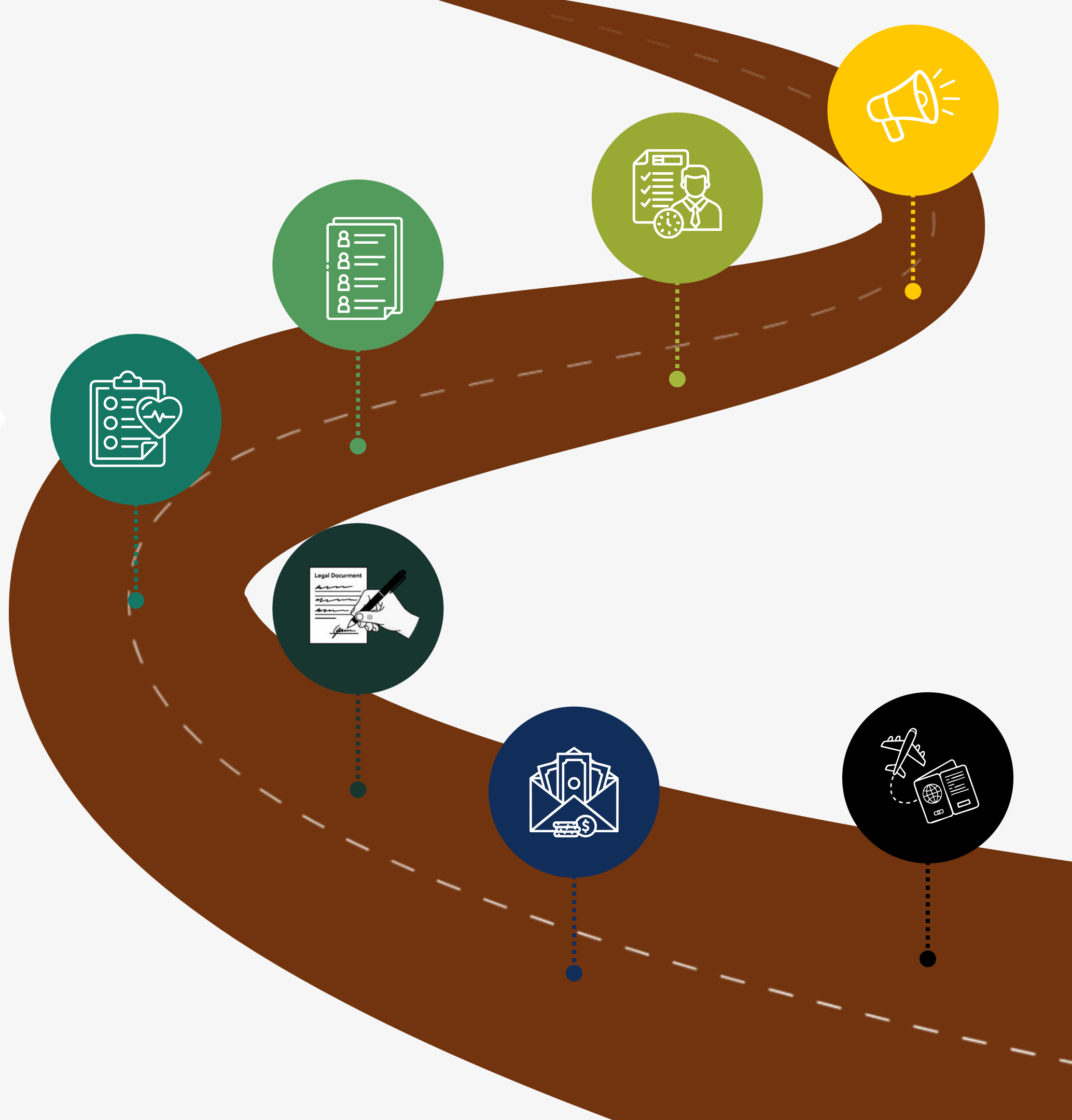

15.เงื่อนไขการรับทุน

1



ส่งหลักฐานการได้รับ
อนุญาตให้ลาศึกษา

2



ลักษณะของหลักสูตร
การศึกษา/ฝึกอบรม

หลักสูตรศึกษา สตรีปกติ (Full-time)
หลักสูตรฝึกอบรม ไม่น้อยกว่า 5 วัน
ทำการ และไม่มากกว่า 12 สัปดาห์

3



ผลการทดสอบภาษาอังกฤษ

TOEFL (iBT) ที่ได้คะแนนไม่ต่ำกว่า
79 คะแนน หรือ IELTS ที่ได้คะแนน
ไม่ต่ำกว่า 6.0

4



ทุนศึกษา

จัดทำรายงานผลการ
ดำเนินการโครงการ/
การปรับปรุงงาน

5



ทุนฝึกอบรม

จัดทำรายงานที่แสดงให้เห็นถึง
การนำความรู้และประสบการณ์ที่ได้รับ
จากการฝึกอบรมมาประยุกต์ใช้

6



การสละสิทธิรับทุน

หากสละสิทธิหลังจากการทำ
สัญญารับทุน จะต้องชดใช้ทุน
ตามที่สัญญากำหนด

03

หลีกเลี่ยง ละเลยการ
รายงานตัว การอบรม
และการทำสัญญาตามที่
สำนักงาน ก.พ. กำหนด



04

ประพฤติเสื่อมเสีย
หรือไม่อยู่ใน
มาตรฐานตาม
แนวทางที่ก.พ.
กำหนด

02

ไม่ผ่านการตรวจ
สุขภาพ
(เฉพาะบุคคลศึกษา)



05

หลีกเลี่ยง หรือ
พยายามหลีกเลี่ยง
ไม่เข้าศึกษา/
ฝึกอบรม

01

เป็นผู้ขาด
คุณสมบัติตามข้อ
5



06

ไม่สามารถเดินทาง
ไปศึกษา/
ฝึกอบรม

16. การเพิกถอน การให้ทุน

ก.พ. จะพิจารณาเพิกถอน
การให้ทุนแก่ผู้ได้รับทุน
หากเข้ากรณีหนึ่งกรณีใด
ดังนี้



ทุนบุคคลทั่วไประดับปริญญา

: บรรจุก่อนไปศึกษา เป็นทุนรัฐบาล
สำหรับบุคคลทั่วไประดับปริญญา
ตามความต้องการส่วนราชการ
(ปริญญาโทและปริญญาเอก)



สำนักงาน ก.พ. จะดำเนินการสอบแข่งขันเพื่อรับทุนรัฐบาล
ตามความต้องการของส่วนราชการพร้อมทั้งประกาศรายชื่อ
ผู้มีสิทธิได้รับทุนรัฐ

1. ข้อผูกพันในการรับทุน

ผู้ที่ได้รับทุนจะต้องกลับมาปฏิบัติงาน
ในหน่วยงานราชการที่ ก.พ. กำหนด
เป็นระยะเวลา 2 เท่า ของระยะเวลาที่
ศึกษาหรืออบรมด้วยทุน ก.พ.

กรณี ผู้รับทุนไม่กลับมาปฏิบัติราชการชดใช้ทุน
ให้แก่ราชการตามสัญญาจะต้องชดใช้เงินทุน
ที่ได้จ่ายไปแล้วทั้งสิ้น และต้องชดใช้เงินอีก 2 เท่า
ของจำนวนเงินทุนดังกล่าวเป็นเบี้ยปรับอีกด้วย

2. เงื่อนไขของการรับทุน

ผู้มีสิทธิได้รับทุนต้องเข้ารับการบรรจุและแต่งตั้งในส่วนราชการหรือหน่วยงานของรัฐ ที่ ก.พ. กำหนด

ผู้มีสิทธิได้รับทุนต้องผ่านการประเมินผลการทดลองปฏิบัติ

ผู้มีสิทธิได้รับทุนผ่านการตรวจสอบจากคณะกรรมการแพทย์ของ ก.พ. เข้าสู่ช่วงการเตรียมความพร้อม (Preparatory Period) จึงจะสามารถเดินทางไปศึกษาด้วยทุนรัฐบาล (Educational Period) ได้

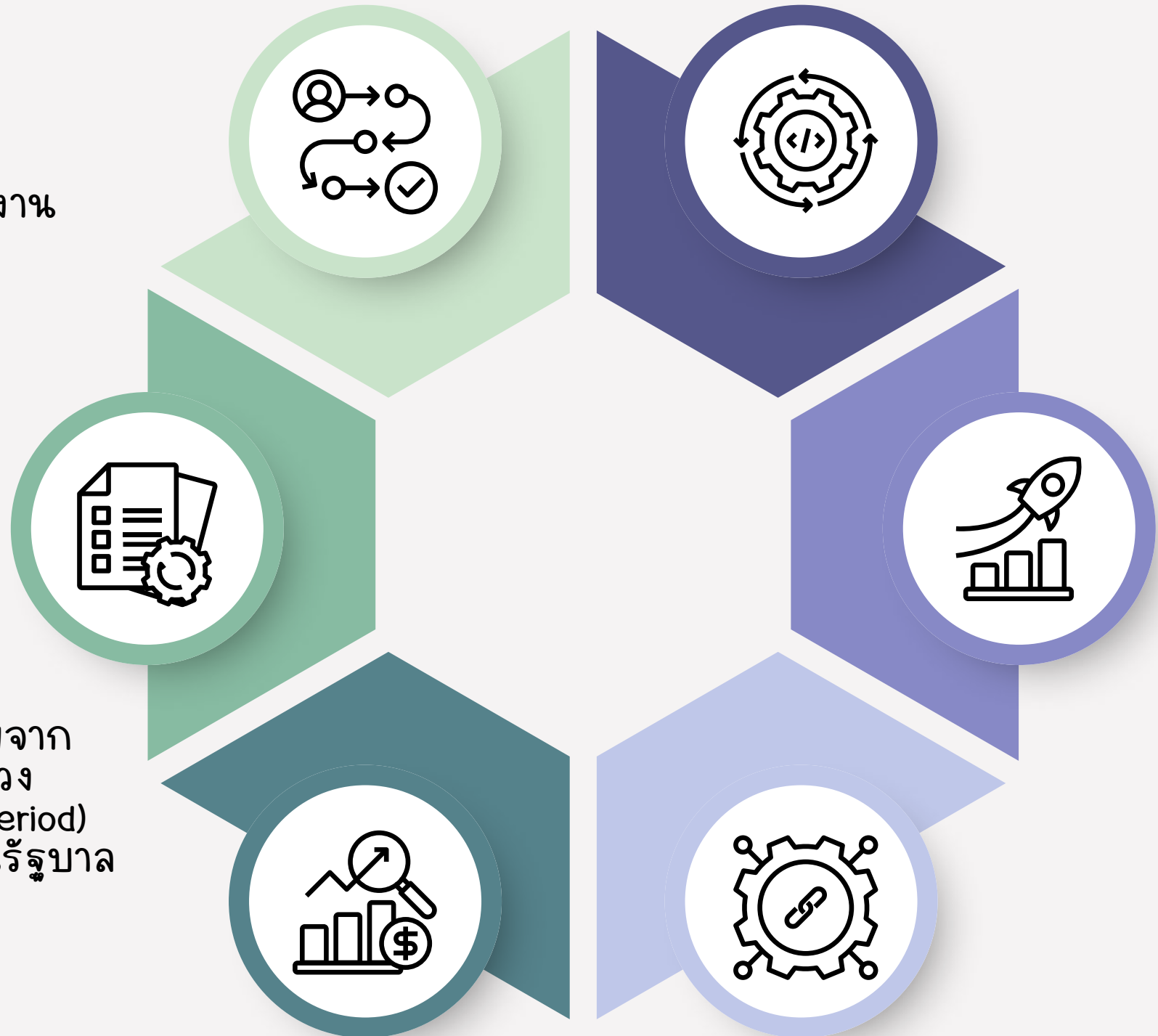

ผู้มีสิทธิได้รับทุนต้องเดินทางไปศึกษาในระดับปริญญาโทหรือเอกในต่างประเทศ ต้องได้รับความเห็นชอบจากส่วนราชการต้นสังกัด และสำนักงาน ก.พ. ก่อน

สำนักงาน ก.พ. จะสนับสนุนให้ผู้ได้รับทุนเข้าฝึกงาน (Experience Period) ในหน่วยงานภาครัฐ/เอกชน ในต่างประเทศในระยะเวลาไม่เกิน 3 เดือน

ไม่รับโอนข้าราชการ พนักงานหรือเจ้าหน้าที่ของรัฐทุกประเภท

3. คุณสมบัติของผู้มีสิทธิสมัครสอบ

2 คุณสมบัติระดับปริญญาโท

เป็นผู้ที่กำลังศึกษาอยู่ในชั้นปีสุดท้ายของหลักสูตรระดับปริญญาตรีหรือหลักสูตรอื่นที่เทียบได้ในระดับเดียวกัน คะแนนเฉลี่ยสะสมไม่ต่ำกว่า 2.75 หรือ 3.00 ตามที่ได้กำหนดไว้ในแต่ละหน่วยกิต และต้องมีอายุไม่เกิน 35 ปี นับถึงวันปิดรับสมัคร หรือ

หรือเป็นผู้ได้รับปริญญาตรีหรือคุณวุฒಿಯ่างอื่นที่เทียบได้ในระดับเดียวกันและต้องได้คะแนนเฉลี่ยสะสมตลอดหลักสูตรการศึกษาไม่ต่ำกว่า 2.75 หรือ 3.00 ตามที่ได้กำหนดไว้ในแต่ละหน่วยกิต

1. เป็นผู้ที่มีคุณสมบัติทั่วไปและไม่มีลักษณะต้องห้ามตามมาตรา 36 แห่งพระราชบัญญัติระเบียบข้าราชการพลเรือน พ.ศ. 2551 และเป็นผู้ที่มีคุณสมบัติเฉพาะตามที่กำหนดไว้ในแต่ละหน่วยกิต

3 คุณสมบัติระดับปริญญาเอก

1. เป็นผู้ได้รับปริญญาโทหรือคุณวุฒಿಯ่างอื่นที่เทียบได้ในระดับเดียวกัน คะแนนเฉลี่ยสะสมตลอดหลักสูตรการศึกษาไม่ต่ำกว่า 3.50 อายุไม่เกิน 40 ปี นับถึงวันปิดรับสมัคร
2. ผู้สมัครสอบที่มีคะแนนเฉลี่ยสะสมรวมทุกภาคการศึกษาที่ผ่านมา หรือตลอดหลักสูตรการศึกษาไม่เป็นไปตามหลักเกณฑ์ที่กำหนดไว้ ต้องมีหนังสือรับรองมาแสดงว่าเป็นผู้มีคะแนนเฉลี่ยสะสมตลอดหลักสูตรเทียบเท่าคะแนนเฉลี่ยสะสมตลอดหลักสูตรที่กำหนดไว้ในแต่ละหน่วยกิต
3. สำหรับผู้ที่ให้ไปศึกษาต่อในระดับปริญญาโท ผู้สมัครสอบต้องเป็นผู้ซึ่งไม่เคยได้รับปริญญาโทหรือเทียบได้ในระดับเดียวกัน ในสาขาและวิชาเอกหรือเน้นทางเดียวกับผู้ที่จะไปศึกษา
4. ผู้สมัครสอบซึ่งเป็นผู้รับทุนรัฐบาลและอยู่ระหว่างดำเนินการไปศึกษาวิชา ณ ต่างประเทศ ไม่มีสิทธิสมัครสอบ
5. เป็นผู้ที่มีศีลธรรม และความประพฤติดี
6. สำหรับภิกษุสามเณร ทางราชการไม่รับสมัครสอบ และไม่อาจให้เข้าสอบแข่งขันเพื่อรับทุนรัฐบาล

การรับสมัครสอบ

ผู้ประสงค์จะสมัครสอบ ดูรายละเอียดได้ที่เว็บไซต์ของสำนักงาน ก.พ. และต้องดำเนินการตามหลักเกณฑ์และเงื่อนไขที่สำนักงาน ก.พ. กำหนด

การสอบและเกณฑ์การตัดสิน

ผู้สมัครสอบต้องสอบตามหลักสูตร โดยวิธีการสอบข้อเขียน และการประเมินความเหมาะสมของบุคคล และต้องผ่านเกณฑ์ตามเงื่อนไขที่สำนักงาน ก.พ. กำหนด

การบรรจุและแต่งตั้ง

ผู้มีสิทธิได้รับทุนต้องรายงานตัว และบรรจุและแต่งตั้งเข้ารับราชการ ณ ส่วนราชการ/หน่วยงานของรัฐที่ ก.พ. กำหนด ภายในวันที่ 1 ตุลาคม 25... หรือตามที่สำนักงาน ก.พ. กำหนด

การทำสัญญา

ผู้มีสิทธิได้รับทุนต้องทำสัญญาตามแบบสัญญาที่สำนักงาน ก.พ. กำหนด ทั้งนี้ จะทำสัญญาได้ต่อเมื่อมีผลการตรวจสุขภาพอนามัยจากคณะกรรมการแพทย์ของ ก.พ. ที่ระบุว่าพร้อมที่จะไปศึกษาต่อต่างประเทศได้

การทดสอบภาษาอังกฤษเพื่อการสมัครสถานศึกษา

ต้องมีคะแนน TOEFL (IBT) ไม่ต่ำกว่า 79 หรือ IELTS ไม่ต่ำกว่า 6.0

04

06

08

10

12

13

05

07

09

11

13

การแต่งตั้งกรรมการเกี่ยวกับการสอบ

ก.พ. จะแต่งตั้งคณะกรรมการดำเนินการสอบแข่งขัน และคัดเลือกบุคคลเพื่อรับทุนดังกล่าว

การรายงานตัวและการอบรม

ผู้มีสิทธิได้รับทุนต้องไปรายงานตัว และเข้ารับการอบรมตามที่สำนักงาน ก.พ. กำหนด

9. การตรวจสุขภาพและอนามัย

ผู้มีสิทธิได้รับทุนต้องไปตรวจสุขภาพ อนามัยกับคณะกรรมการแพทย์ของ ก.พ.

การรับเงินทุน

ผู้ได้รับทุนจะได้รับเงินทุน และค่าใช้จ่ายเมื่อทำสัญญาเรียบร้อยแล้ว ทั้งนี้ อัตราและหลักเกณฑ์การจ่ายให้เป็นไปตามที่สำนักงาน ก.พ. กำหนด

การสมัครสถานศึกษาและการเดินทาง

1 ผู้ได้รับทุนต้องสมัครเข้าเรียนในสถานศึกษาและได้รับตอบรับแล้ว จึงจะเดินทางไปศึกษาได้
2 หลักสูตรที่ได้รับการตอบรับ ต้องเป็นการตอบรับเข้าศึกษาแบบไม่มีเงื่อนไข (Unconditional Offer) ด้านภาษาอังกฤษและเงื่อนไขอื่นใด

การเพิกถอน

การให้ทุน

ก.พ. จะพิจารณาเพิกถอน
การให้ทุนแก่ผู้ได้รับทุน
หากเข้ากรณีหนึ่งกรณีใด
ดังนี้

1

กรณีที่กำลังศึกษาอยู่ในชั้นปีสุดท้าย
ของหลักสูตรปริญญาตรี ไม่สำเร็จ
การศึกษาในปีการศึกษาก่อนที่
สำนักงาน ก.พ. เปิดรับสมัคร

2

ไม่ผ่านการประเมินผลการทดลอง
ปฏิบัติหน้าที่ราชการหรือไม่ผ่านการ
ประเมินความเหมาะสมสมภายหลัง
ประกาศรายชื่อผู้มีสิทธิได้รับทุน

3

ไม่ผ่านการประเมินการเตรียม
ความพร้อม, (Preparatory Period)
ตามเกณฑ์ที่สำนักงาน ก.พ. กำหนด

4

ไม่ผ่านการตรวจสอบสุขภาพอนามัยจาก
คณะกรรมการแพทย์ของ ก.พ.

5

หลีกเลี่ยงการบรรจุและแต่งตั้ง
ในส่วนราชการที่ ก.พ. กำหนด
ภายในระยะเวลาที่กำหนด

6

มีผลการสอบภาษาอังกฤษ
ตามข้อใดข้อหนึ่ง ดังต่อไปนี้

- มีคะแนน TOEFL (IBT) ต่ำกว่า 79
หรือ IELTS ต่ำกว่า 6.0 หรือ
- มีผลการสอบภาษาอังกฤษไม่เป็นที่ยอมรับของสถานศึกษาที่จะไป
ศึกษาต่อ

7

ไม่ได้รับการตอบรับให้เข้าศึกษาจากสถานศึกษา
ในประเทศ/สถาบันการศึกษาในต่างประเทศที่
ก.พ. กำหนด และไม่ได้เดินทางไปศึกษาภายใน
ระยะเวลา 3 ปี นับตั้งแต่วันที่บรรจุเข้ารับ
ราชการ

8

หลีกเลี่ยง หรือพยายามหลีกเลี่ยงกำหนดการ
เดินทางไปศึกษาต่อเมื่อสถานศึกษาตอบรับแล้ว

9

หลีกเลี่ยง ละเลยการรายงานตัว การอบรม และ
การทำสัญญาตามที่สำนักงาน ก.พ. กำหนด

10

เป็นผู้มีความประพฤติเสื่อมเสีย หรือไม่อยู่ใน
มาตรฐาน หรือไม่เหมาะสม หรือไม่ประพฤติตน
ตามแนวทางที่ ก.พ. กำหนด

11

ขาดการติดต่อกับเจ้าหน้าที่เกิน 1 ปี

12

อื่น ๆ ตามที่ ก.พ. หรือสำนักงาน ก.พ. กำหนด

ขั้นตอนการดำเนินการ ทุนพัฒนาบุคลากรภาครัฐ



5. ทำสัญญาอนุญาต และออกเดินทาง

กรมทำสัญญาอนุญาต
และคำสั่งให้ข้าราชการ
ไปฝึกอบรม ณ ต่าง
ประเทศ โดยผู้ได้รับทุน
ต้องเดินทางภายใน 30
กัญยายนของ
ปีงบประมาณที่ได้รับทุน



4. ตรวจสอบคุณสมบัติ และทำสัญญา

สำนักงาน ก.พ. ตรวจสอบ
คุณสมบัติของผู้ผ่านการ
คัดเลือก และประกาศรายชื่อ
ผู้มีสิทธิรับทุน จากนั้นผู้รับทุนทำ
สัญญารับทุนกับสำนักงาน ก.พ.



3. การคัดเลือกโดย ต้นสังกัด

กรมแต่งตั้งคณะกรรมการ
เพื่อคัดเลือกและประกาศ
รายชื่อผู้ผ่านการคัดเลือก
ส่งให้สำนักงาน ก.พ.



2. การประกาศ รับสมัคร

สำนักงาน ก.พ. จัดทำประกาศ
รับสมัครและแจ้งเวียนส่วน
ราชการที่ได้รับจัดสรร



1. การจัดสรรทุน

สำนักงาน ก.พ. แจ่งจัดสรรทุน
(ปีงบประมาณ พ.ศ. 2569 กรมได้รับ
จัดสรรทุนฝึกอบรม จำนวน 1 ทุน)

ขั้นตอนการดำเนินการทุนบุคคลทั่วไประดับปริญญา

เฟสที่ 1: การจัดสรรและการคัดเลือกบุคคล

1. การจัดสรรทุน จากสำนักงาน ก.พ.



ทุนปี 2569
(เช่น 3 ทุน)



กรมส่งเสริมสหกรณ์

สำนักงาน ก.พ. แจกจัดสรร
จำนวนทุนให้กรมทราบ
(เช่น ปี 2569 ได้รับ 3 ทุน)



สอบกับเบร็ก!

2. การสอบแข่งขัน และประกาศรายชื่อ

สำนักงาน ก.พ. ดำเนินการสอบ
และแจ้งรายชื่อผู้ได้รับทุนให้
กรมส่งเสริมสหกรณ์ทราบ

3. การบรรจุและประเมิน ผลการปฏิบัติงาน



กรมฯ บรรจุแต่งตั้งและรายงาน
ผลการทดลองปฏิบัติราชการให้
ก.พ. ทราบภายใน 15 วัน

เฟสที่ 2: การทำสัญญาและการเดินทางไปศึกษา



4. การจัดทำสัญญารับทุน กับ สำนักงาน ก.พ.

ดำเนินการตามหลักเกณฑ์ของ
ก.พ. และจัดทำสัญญารับทุน
อย่างเป็นทางการ

5. การขออนุมัติและ ออกคำสั่งไปศึกษา



กรมฯ จัดทำสัญญาอนุญาต
เอกสารดำประกัน และออกคำสั่ง
ให้ไม่ศึกษาต่างประเทศ

เงื่อนไขสำคัญ:
ต้องเดินทางภายใน 3 ปี

ผู้ได้รับทุนต้องออกเดินทางไปศึกษา
ภายใน 3 ปีนับจากวันบรรจุเข้ารับ
ราชการ